Limpeza e conservação

Aviso: *Antes de limpar o interior da máquina de lavar roupas, retire a ficha eléctrica da tomada para evitar o perigo de um choque eléctrico.*

Limpeza do filtro de entrada de água

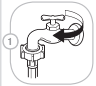
1 Fechar a torneira de água.

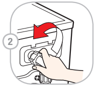
2 Desaparafusar a mangueira de entrada de água.

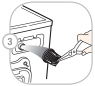
3 Retirar o filtro da carcaça.

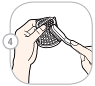
4 Limpar o filtro com uma escova dura.

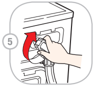
5 Aparafusar a mangueira de entrada de água.

Limpeza do filtro da bomba

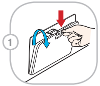
1
- Abrir a tampa de cobertura
- Soltar o parafuso de escoamento
- Retirar a mangueira

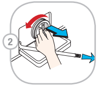
2 Então abra o filtro a girar para a esquerda.

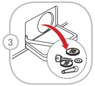
3 Remova todos os corpos estranhos do filtro da bomba.

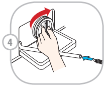
4 Após a limpeza da bomba recolocar o filtro da bomba e girar.

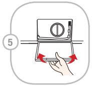
5 Feche a tampa de cobertura inferior.

Limpeza do compartimento para detergente

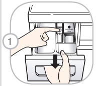
1 Retire a gaveta para detergente.

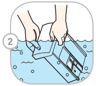
2 Limpe a gaveta e os seus compartimentos em água corrente.

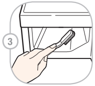
3 Limpar a consolola (p. ex. com uma escova de dentes).

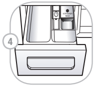
4 Recolocar a gaveta para detergente.

5 **Após a limpeza, recolocar a gaveta e efectuar um ciclo de enxaguar sem roupa.**

Limpeza geral

IMPORTANTE: Não utilize álcool metílico, soluções ou produtos similares.

Exterior

Uma conservação cuidadosa de sua máquina de lavar pode aumentar sua vida útil. O lado externo da máquina pode ser limpa com água morna e um produto de limpeza doméstico não abrasivo. Limpe imediatamente quaisquer respingos. Limpar com um pano húmido. Evite riscar a superfície com objectos agudos. Nunca coloque água debaixo da máquina!

Interior

Limpe a abertura da porta da máquina de lavar, a vedação flexível e o vidro da porta. Permita a execução de um ciclo de lavagem completo com água quente. Se necessário, repita esse processo.

Ligação eléctrica

1. Não utilize uma extensão ou tomada dupla.
2. Cabos eléctricos danificados devem ser substituídos pelo fabricante, pelo serviço de assistência técnica ou outro técnico qualificado para evitar perigos.
3. Retire sempre a ficha de rede da máquina e feche a torneira de água.
4. Faça a ligação da máquina conforme as directivas em vigor.
5. O aparelho deve ser posicionado de tal forma que a ficha fique facilmente acessível.

- Apenas técnicos qualificados podem efectuar reparações na máquina de lavar. Reparações executadas por pessoas inexperientes podem causar ferimentos ou falhas graves. Entre em contacto com o serviço de assistência ao cliente local.
- Não monte a máquina de lavar em locais nos quais possam ocorrer temperaturas abaixo de zero. Mangueiras congeladas podem ser danificadas sob pressão. A unidade electrónica de comando pode tornar-se pouco segura em temperaturas abaixo de zero.
- Quando o aparelho é fornecido nos meses de Inverno e as temperaturas vão abaixo de zero graus: deixe a máquina parada algumas horas em temperatura ambiente antes de colocá-la em funcionamento.

Instalação da mangueira de escoamento

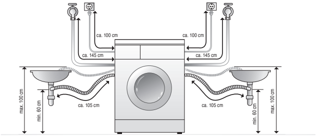

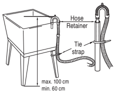

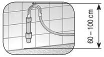

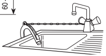

- A mangueira de escoamento não deve situar-se acima de 100 centímetros a partir do piso.
- A protecção correcta da mangueira de escoamento protege o piso de ser danificado pela água em caso de uma possível fuga.
- Quando a mangueira de escoamento for longa demais, não a insira de volta para dentro da máquina. Isso provoca ruídos incomuns.

Regulação da altura

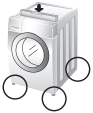

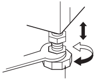

- O ajuste correcto da altura da máquina evita ruídos e vibrações excessivos. Coloque o aparelho sobre uma superfície firme e plana (no piso) , preferencialmente num canto da divisão.
- Se o piso não for plano, ajuste os pés conforme necessário. (não utilize pedaços de madeira e outros objectos debaixo dos pés). Verifique se todos os quatro pés encontram-se bem apoiados sobre o piso. Então verifique se o aparelho se encontra exactamente na horizontal. (utilize um nível de bolha de ar).

Regulamentos de segurança antes da colocação em funcionamento

Antes da colocação em funcionamento leia todas as instruções e explicações de instalação. Siga cuidadosamente as instruções. Para a utilização futura mantenha sempre as instruções de utilização à mão. Se o aparelho for vendido ou passado a outra pessoa, assegure-se de que o novo proprietário recebe esta instrução de utilização. As seguintes advertências devem ser rigorosamente observadas por motivos de segurança. Antes de montar o aparelho e de colocá-lo em funcionamento, devem ter sido lidas.

- Utilização intencionada: Este aparelho destina-se exclusivamente para utilização em ambientes internos secos. Utilize o aparelho apenas com água potável fria e para lavar tecidos com agentes para lavagem que tenham sido desenvolvidos para máquinas de lavar. Qualquer utilização diferente é imprópria e pode provocar ferimentos, onde a garantia do fabricante se extingue.
- Este aparelho apenas deve ser utilizado por adultos. Não permita que crianças toquem os elementos de controlo ou brinquem com o produto.
- Não efectue alterações no aparelho, pois isso é perigoso.
- Este aparelho é pesado. Transporte-o com cuidado.
- Antes de utilizar o aparelho, remova toda a embalagem e todas as cavilhas de transporte. De outra forma podem ocorrer danos graves.
- Todos os serviços de instalação devem ser executados por um instalador qualificado ou técnico.
- Permita que o serviço de ligação eléctrica seja efectuado por um electricista qualificado.
- Não apoie nunca o aparelho sobre o cabo de força.
- Quando o aparelho está apoiado sobre um tapete, regule os pés de tal forma que o ar possa circular debaixo do aparelho.
- Retire sempre a ficha de rede da máquina e feche a torneira de água. Retire a ficha da tomada a puxar pela ficha e nunca a puxar pelo cabo. Não toque nunca a ficha com mãos ou dedos molhados.
- Não sobrecarregue o aparelho.
- Apenas lave tecidos laváveis na máquina. Se tiver dúvidas com relação a essa questão, observa as indicações na etiqueta.
- Não coloque aquecimentos eléctricos, velas, etc. próximos ao aparelho. Podem incendiar o aparelho ou partes dele.
- Proteja o equipamento da humidade. De outro modo existe o perigo de choque eléctrico e de fogo.
- Ligue o aparelho numa tomada de parede de 220-240V. Não utilize extensões ou tomadas duplas.
- Esvazie todos os bolsos. Objectos duros ou afiados como moedas, agulhas, pregos, parafusos ou pedras podem causar danos sérios. Um tambor com as peças a serem lavadas distribuídas de modo irregular pode causar vibrações. Se ocorrerem vibrações com o tambor vazio, chame um serviço de assistência autorizado.
- Não lave ou seque artigos que tenham sido limpos, lavados, encharcados ou tratados com substâncias inflamáveis ou explosivas (como cera, óleo, tinta, gasolina, removedor de gordura, produtos químicos de lavagem a seco, querosene, etc.). Isso pode causar incêndio ou explosão.
- Não coloque produtos com revestimentos com base em óleo mineral na máquina (p. ex. revestimento em nylon, tiras plásticas, etc.). Se foi utilizado removedor de nódoas, verifique se o produto foi cuidadosamente enxaguado antes de colocar a roupa na máquina. Após um ciclo de lavagem pode permanecer óleo na cuba e provocar fogo durante o processo de secagem. Não carregue a máquina com roupas oleosas.
- Não permita que o aparelho funcione em locais nos quais encontram-se substâncias perigosas como óleo, benzeno ou gás facilmente inflamáveis. Tais materiais podem causar fogo ou explosões. Não utilize quaisquer produtos de limpeza inflamáveis.
- Apenas utilize a quantidade recomendada de amaciador. Uma sobredosagem pode danificar as roupas.
- Após o processo de lavagem mantenha a porta do tambor aberta para proteger a vedação da porta. Nunca se apoie na porta do tambor. Não se sente nem fique de pé na máquina. Cuidado para não prender os dedos quando fechar a porta da máquina.
- Antes de abrir a porta, verifique se toda a água já escorreu. Nunca abra a porta quando ainda houver água no tambor. Perigo de queimadura.
- Crianças e animais podem entrar na máquina. Portanto verifique sempre o aparelho antes de ligá-lo.
- Durante a lavagem a porta de vidro fica muito quente. Durante o funcionamento da máquina, mantenha afastadas as crianças.
- Nunca tente reparar a máquina. Reparações executadas incorrectamente podem ter como consequência ferimentos e/ou defeitos sérios na máquina.
- O produto apenas deve ser conservado e reparado através do serviço de assistência autorizado e com peças originais.
- Para eliminar sua máquina velha deve-se retirar o cabo de alimentação e destruir o travão da porta, para proteger crianças.
- Ao montar a máquina num piso com tapete, verifique se a abertura de ligação não é bloqueada.
- Quando o aparelho tiver sido colocado imerso na água deve chamar-se o serviço de assistência ao cliente. Existe o perigo de choque eléctrico e de incêndio.
- A cobertura do filtro e o compartimento para o sabão em pó não podem ser abertos durante o funcionamento.
- Guarde o detergente em pó e produtos de limpeza longe do alcance de crianças. Perigo de intoxicação.

Regulamentos de segurança antes da colocação em funcionamento

Para minimizar o risco de incêndio num secador de tambor, há que ter em conta o seguinte:

- As peças que tenham tido nódoas de azeite ou óleo de culinária, ou que tenham sido ensopadas netes produtos, são um risco potencial de incêndio, pelo que não devem ser colocadas num secador de tambor. As peças com óleo podem ignitar espontaneamente, em especial quando expostas a fontes de calor, como é o caso de um secador de tambor. As peças aquecem, causando uma reacção de oxidação com o óleo. A oxidação gera calor. Se este calor não consegue escapar-se, as peças aquecem o suficiente para se ignitarem. Se as peças com óleo forem empilhadas, acumuladas ou guardadas poderá evitar-se que o calor se escape e dê origem a um eventual incêndio.
  Caso seja inevitável que os tecidos contendo azeite ou óleo de culinária, ou que tenham sido contaminados por produtos destinados ao cuidado capilar, sejam colocados num secador de tambor, devem ser primeiramente lavados em água quente, com um detergente forte. Este processo irá reduzir – embora não eliminar – o risco de incêndio. O ciclo 'cool down' nos secadores de tambor deve ser utilizado para reduzir a temperatura das peças colocadas no seu interior. Estas não devem ser retiradas do secador, empilhadas ou guardadas enquanto quentes.
- As peças que foram previamente limpas, lavadas, embebidas ou manchadas com petróleo, gasolina, diluentes utilizados em limpeza a seco, ou outros produtos inflamáveis ou explosivos, não devem ser colocadas num secador de tambor. As substâncias altamente inflamáveis habitualmente utilizadas em ambiente doméstico, incluem acetona, álcool desnaturado, petróleo/gasolina, querosene, tira-nódoas (algumas marcas), benzina, ceras e decapantes.
- Os artigos contendo espuma de borracha (também conhecida por espuma de látex) ou materiais idênticos contendo borracha texturada de forma similar, não devem ser secos num secador de tambor, a quente. Os materiais em espuma de borracha podem, quando aquecidos, incendiar-se por combustão espontânea.
- Os amaciadores de roupa, ou outros produtos idênticos não devem ser utilizados num secador de roupa com tambor, a fim de eliminar os efeitos da electricidade estática, a menos que tal prática seja especialmente recomendada pelo fabricante do amaciador de roupa ou do produto.
- A roupa interior com reforços em metal não deve ser colocada no secador de tambor.
  Podem ocorrer danos no secador de tambor se os reforços em metal se soltarem durante a secagem. Sempre que possível, poderá ser utilizado uma espécie de cabide de secagem para essas peças.
- As peças em plástico, como as toucas de banho, ou os babetes à prova de água também não devem ser colocados num secador de tambor.
- Os artigos com teor em borracha, quaisquer roupas almofadadas com espuma de borracha, almofadas, galochas e sapatos de ténis com revestimento de borracha também não devem ser colocados num secador de roupa com tambor.

Indicações de segurança para a instalação

Apenas coloque o aparelho ou o armazene em locais onde não fique exposto a temperaturas abaixo de zero graus ou influências do tempo. Ao dispor a máquina observe que todas as disposições e requisitos legais sejam cumpridos. Assegure-se que a abertura inferior não seja tampada por tapete, no caso da máquina de lavar ser disposta sobre um piso forrado com tapete. Nos países em que existe o perigo de baratas ou outras pragas, deve observar-se que o aparelho e o ambiente em que se encontra estejam sempre limpos. Danos no aparelho causados por baratas ou outras pragas não encontram-se cobertos pela garantia.

CUIDADO na montagem do aparelho

Monte a máquina de lavar sobre um piso plano e firme. Assegure-se que a circulação do ar em torno da máquina de lavar não seja prejudicada por tapetes, tetos, etc.

- Nunca tente compensar eventuais irregularidades do piso com madeira, papelão ou material similar por baixo da máquina.
- No caso de não ser possível montar a máquina distante de fogões a gás ou fornos a carvão, deve ser fixado entre os dois aparelhos um isolamento com acabamento de chapa de alumínio (85x60cm) para o lado do fogão ou do forno.
- A máquina de lavar não pode ser utilizada em espaços nas quais a temperatura pode cair abaixo de 0°C.
- Ao montar a máquina assegure-se para o caso de uma falta de abastecimento de corrente eléctrica, que a máquina se encontra facilmente acessível por um técnico.
- Ajuste todos os quatro pés com a chave de cavilha de transporte fornecida, para que o aparelho se encontre firmemente apoiado, com 20 mm de distância entre o lado superior da máquina de lavar e a parte inferior da área de trabalho.

CUIDADO com o cabo de alimentação eléctrica

Recomendamos que se ligue a maior parte dos aparelhos no seu próprio circuito. Isso significa que o aparelho em questão encontra-se ligado sem quaisquer ligações adicionais ou ligações derivadas da sua própria tomada. Verifique as especificações nesse manual de utilização. Não sobrecarregue as tomadas na parede. Tomadas ou extensões sobrecarregadas, soltas ou danificadas, cabos desfiados, isolamentos de cabos danificados são perigosos e podem causar choque eléctrico ou incêndio. Verifique o cabo da sua máquina regularmente e quando parecer danificado ou gasto, retire-o da tomada eléctrica, pare de utilizar sua máquina e permita que o cabo seja substituído pela peça de substituição correspondente e um por um técnico de assistência ao cliente autorisado. Proteja o cabo de alimentação eléctrica de desgaste físico ou mecânico exagerado, não o pise, não o torça, dobre, prenda e amasse com uma porta. Observe bem a ficha, ligações na parede e o ponto em que o cabo sai do aparelho. Recomendamos apenas ligar o aparelho numa conexão equipada com um disjuntor de corrente.

CUIDADO no local de montagem e movimento

Este aparelho não é apropriado para a utilização em alto mar ou em movimento, como é o caso em instalações em reboques, aviões, etc. Feche a alimentação de água principal, quando a máquina não for colocada em funcionamento durante um período prolongado (p. ex. férias), especialmente quando não houver um escoamento no chão (ralo) nas proximidades. Se deslocar o aparelho para um outro local, utilize o material de embalagem original. Bloqueie a trava da porta para evitar que crianças possam ser fechadas em seu interior. Material para embalar (p. ex. película plástica, isopor)pode ser perigoso para crianças. Existe o perigo de sufocamento! Mantenha o material de embalagem longe das crianças.

CUIDADO com a superfície do piso

- A superfície de apoio deve estar limpa, seca e plana.
- Monte a máquina de lavar sobre um piso plano e firme.
- Uma localização correcta e superfície plana garantem um funcionamento longo, contínuo e confiável.
- A máquina de lavar deve ser colocada sob área totalmente plana.
- Não deve balançar sob carga.
- A superfície de apoio deve estar limpa e livre de cera e outras substâncias oleosas.
- Não permita que os pés da máquina de lavar se molhem. Quando os pés da máquina de lavar se molham, o aparelho pode escorregar.

Dados técnicos

Nome do produto	Máquina de lavar de carga frontal
Alimentação eléctrica	127 V~, 60 Hz
Dimensões LxPxA mm:	600 x 640 x 850
Peso	72 kg

Velocidade de centrifugação : 1400(rpm)máx	
Capacidade de roupas	10kg (Lavagem) / 5kg (Secagem)
Consumo de água	96 l (9.6 l / kg)
Pressão de água permissível	1,0-10 bar (100-1000kPa)

Códigos de erro

IE	- O abastecimento na área não é suficiente. - As torneiras se encontram totalmente abertas. - A mangueira de entrada encontra-se dobrada. - O filtro da mangueira de entrada encontra-se entupido.	Experimente abrir outra torneira na casa. Abra a mangueira totalmente. Ajeite as mangueiras para que fiquem rectas. Verifique o filtro da mangueira de entrada.
OE	- A mangueira de escoamento encontra-se amassada ou entupida. - O filtro de escoamento encontra-se entupido.	Limpe a mangueira de escoamento e ajeite-o para que fique recto. Limpe o filtro de escoamento.
UE	- A carga é pequena demais. - A carga encontra-se distribuída irregularmente. - O aparelho dispõe de um sistema para controlar e corrigir a distribuição das peças a serem lavadas. Quando são colocados na máquina artigos isolados e pesados (p. ex. tapetes de banheiro, roupões, etc.) ou quando a roupa ainda estiver muito molhada ao final do ciclo, o sistema pode interromper o processo de centrifugação. Adicione artigos pequenos, distribua os artigos na máquina e repita o processo de centrifugação.	Para equilibrar a carga adicione 1 ou 2 artigos similares. Rearranje a carga para permitir uma centrifugação correcta.
dE	- A porta está aberta ou não está totalmente fechada?	Feche a porta *Quando "dE" não for liberado, chame o serviço de assistência ao cliente
tE		Retire a ficha de rede e chame o serviço de assistência ao cliente.
FE	- Água demais em função de uma válvula de água com defeito.	Feche a torneira de água. Puxe a ficha de electricidade. Chame o serviço de assistência ao cliente.
PE	- O sensor de nível de água está com defeito.	
LE	- Sobrecarga do motor.	
PF	- Interrupção de alimentação de corrente na máquina de lavar.	Reinicie o processo de lavagem.
dHE	- Verifique a alimentação de água.	Abra a torneira, se a mensagem, de erro não desaparecer, desligue o cabo de alimentação e chame o serviço autorizado LG.

Chocalhar	Corpos estranhos como moedas e alfinetes possivelmente encontram-se no tambor ou na bomba.
Estalos	Cargas de roupa pesadas podem provocar estalos. Isto na maioria das vezes é normal.
Ruídos de vibração	Todas as cavilhas de transporte e a embalagem foram retirados?
Fuga de água	Verifique as conexões de mangueiras e a ligação fixa. Remova entupimentos do tubo de escoamento. Se necessário, chame um canalizador.
Produção excessiva de espuma	Detergente a mais ou inapropriado.
Máquina de lavar não liga	Possivelmente o cabo eléctrico não pode ser ligado ou um cabo de ligação encontra-se solto.
Máquina de lavar não centrifuga	Verifique se a porta encontra-se firmemente fechada.
Porta não se abre	Após iniciar o ciclo a porta não pode ser aberta por motivos de segurança. Aguarde um ou dois minutos antes de abrir a porta, até que o mecanismo electrónico de travamento libere a porta.

Manual do Usuário

WD-1409RD(1~9)

Antes de colocar a máquina em funcionamento leia atentamente as instruções de segurança! ⚠

Agradecemos a aquisição da Máquina de lavar LG totalmente automática.
Leia atentamente este manual de utilização, ele contém instruções para a instalação, utilização e manutenção seguras.
Guarde-o de tal modo que esteja à mão quando tiver dúvidas futuramente.
Anote o modelo e os números de série da sua máquina de lavar.

SAC serviço de atendimento ao consumidor
4004 5400 Capitais e Regiões Metropolitanas
0800 707 5454 Demais Localidades
WWW.LGE.COM.BR
EM CASO DE DÚVIDA, CONSULTE NOSSO SAC

P/No. :MFL59755528

Preparação

CONTROLAR A MÁQUINA

Nunca utilize uma máquina defeituosa! Em todos os defeitos primeiro retire a ficha eléctrica da tomada e feche a torneira de água.
Telefone para o serviço de assistência ao cliente!

LIGAR A ÁGUA

Abrir a torneira de água!

PENDURAR A MANGUEIRA DE ESCOAMENTO

Amarrar a curva da mangueira na torneira!

INSERIR A FICHA ELÉCTRICA

⚠ Apenas com as mãos secas!
Apenas segurar na ficha!

CONSERVAR ROUPAS & MÁQUINA

- Esvaziar bolsos
- Ficar atento a peças de metal
- Colocar peças sensíveis em sacos próprios
- Fechar fechos de correr

ROUPAS COM DIFERENTES NÍVEIS DE SUJIDADE

- Lavar peças novas em separado
- Não fazer pré-lavagem
- Eventualmente tratar nódoas previamente
- Realizar pré-lavagem

PREPARAÇÃO DA ÁGUA

- Em caso de água com calcário com grau de dureza superior a III
- Utilizar produto para diminuir a dureza da água
- Observar as indicações de dosagem do fabricante

CONSERVAÇÃO DO TAMBOR

- Remover objectos
- Deixar a porta aberta (tambor a secar)
- Verificar guarnição de borracha

LAVAGEM ECOLÓGICA

- Utilizar carga máxima para lavagem
- Sempre que possível sem "pré-lavagem"
- Sempre que possível utilizar o ciclo curto

Símbolos de lavagem

- Roupa Temperatura
- Não lavar
- Passar com ferro morno
- Passar com ferro não muito quente
- Passar com ferro quente
- Não passar a ferro
- Não centrifugar
- Estender para secar
- Estender a pingar para secar
- Secar estendido
- Não branquear
- Branqueamento possível

Compartimento para o detergente para lavar roupas

Ⓐ Pré-Lavagem
Utilizar Para roupas com sujidades normais utilize uma quantidade pequena de detergente. Não faça pré-lavagem. Utilize a placa de nível de enchimento para utilizar produtos de limpeza líquidos.

Ⓑ Processo de lavagem principal
Para roupas muito sujas encha aqui ¼ do detergente e seleccione um processo de pré-lavagem

Ⓒ Amaciador
Não exceda o limite de carga. Amaciadores muito concentrados devem ser diluídos com um pouco de água.

Ciclos de lavagem

Ciclo	Tipo de tecido	Temperatura da água (Selecção)	Selecção (Lavagem)	Selecção (Secagem)	Carga máxima
Algodão	Roupas coloridas (camisas, camisas de dormir, pijamas …) e algodão branco ligeiramente sujo (roupa interior)	60°C (Frio, 30°C, 40°C, 50°C)	- Adiar Início - Intensivo - Pré-Lavagem - Enxaguar+Centrifugação - Normal Sem Cent. - Enxaguar+ - Enxágue Anti-Alérgico	- Baixa temp. - Ferro secagem - Armário Secagem - Muito Seco	Avaliação
Algodão rápido	Roupas ligeiramente sujas e cargas pequenas	40°C (Frio, 30°C, 50°C)			Abaixo de 7,0 kg
Sintético	Poliamida, acrílico, poliester				Abaixo de 4,5kg
Roupa de bebê	Roupa para bebé ligeiramente suja	50°C (40°C, 60°C)			
Rápido30	Roupa colorida ligeiramente suja, rápido	30°C (Frio, 40°C)	- Adiar Início - Intensivo - Enxaguar+Centrifugação - Normal Sem Cent. - Enxaguar+		Abaixo de 2,0kg
Tecidos delicados	Roupa delicada, facilmente danificável			–	
Lavagem manual	"Lavagem manual" é utilizado para Peças delicada, em lã.				
Lãs	Tecidos de lã laváveis à máquina só com pura lã virgem	40°C (Frio, 30°C)			
Edredon	Cobertura de algodão com enchimento, edredon, borbotos, cobertor, capas de sofá com ligeiro enchimento				1 tamanho king size (Tog 9)

Temperatura da água: Seleccione a temperatura da água de acordo com o ciclo de lavagem.
Durante a lavagem observe sempre as instruções de lavagem e as etiquetas do fabricante da roupa.
Intensivo: Se a roupa estiver muito suja, recomenda-se a opção "Intensivo".
Características do programa com opção "Algodão 60°C+Intensivo" de acordo ou em conformidade com IEC60456 e EN60456.
Pré-Lavagem: Quando a roupa estiver muito suja, recomenda-se utilizar a "Pré-Lavagem" para algodão.
O ciclo de Pré-Lavagem está disponível para os ciclos Algodão, Algodão rápido, Sintético, e Roupa de bebê.
Anti-rugas: Se desejar evitar rugas, seleccione o botão de protecção contra rugas.
Enxágue Anti-Alérgico: Para obter resultados melhores ou para um enxagúe mais eficiente, pode seleccionar-se Enxágue Anti-Alé
O Enxágue Anti-Alérgico encontra-se pré-seleccionado no ciclo de Roupa de bebê.

WOOLMARK O ciclo de lavagem para Lãs desta máquina foi aprovado pela Woolmark para produtos Woolmark que possam ser lavados na maquina de
indicações da etiqueta da roupa e do fabricante deste equipamento M0806.
Notas: É recomendado a utilização de um detergente neutro. O ciclo de lavagem para Lãs é caracterizado por uma baixa velocidade de rotação do tambor e u

Cuidado: Guarde o sabão em pó e produtos de limpeza longe do alcance de crianças. Perigo de intoxicação.

Separar as roupas
Preste atenção aos símbolos de indicação de conservação das roupas -
Grau de sujidade -
Tipo de tecido/da cor -

Encher tambor
Verifique as dobras da vedação flexível (cinza) e remova todos os artigos pequenos.
Verifique o tambor e remova todas as peças de roupa que ainda estejam ali. Remova todas as peças de roupas possíveis ou peças isoladas da vedação flexível.

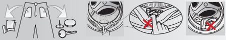

Encher com detergente
Observe as informações constantes na embalagem do produto

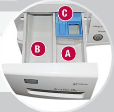

LIGAR a máquina ao accionar Power

Seleccione um **ciclo**

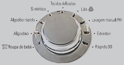

Seleccionar **o número de Centrifugação** desejado

Centrifugação

1400
1000
800
400
Sem Centrifugação

Seleccione uma **opção**
Pré-Lavagem / Enxaguar+Centrifugação / Normal Sem Cent. / Enxaguar+

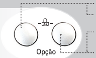

Pré-Lavagem
Enxaguar+Centrifugação
Normal Sem Cent.
Enxaguar+

Aqui pode seleccionar-se o tipo de **Centrifugação** e a **Temp.água**

Centrifugação
Temp.água

Centrifugação	Temp.água
1400	60°c
1000	50
800	40
400	30
Sem Centrifugação	❄

rgico.

lavar roupa, desde que se sigam as

ma acção na roupa mais gentil e cuidada.

Seleccione uma **secagem**

Secagem
Muito seco
Armário secagem
Tempo
30
Ferro secagem
60
Baixa temp.
120

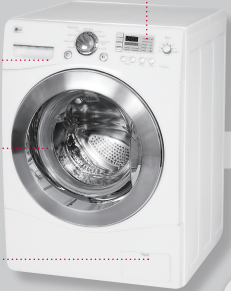

Painel de controlo

Gaveta para produtos para lavagem

Tambor

Porta do filtro

Cic

Tecidos delicados
Sintético
Lãs
Algodão rápido
Lavagem manual
Algodão
Edredon
Roupa de bebê
Rápido30

ON/OFF

Selector de ciclo

Inicio/Pa

Aguardar até que o processo de

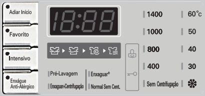

Ciclo de lavagem Inicio/Pausa

4 funções adicionais diferentes
Adiar Início / Favorito / Intensivo / Enxágue Anti-Alérgico

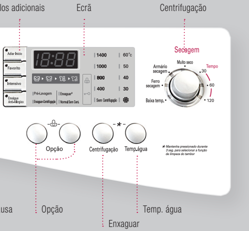

Feche a torneira de água
- Bloquear alimentação de água
- Limpar a máquina
- Tirar a ficha eléctrica da tomada

Passos adicionais
- Desligar a máquina ⏻
- Manter a porta aberta, para que o tambor possa secar

Remova as roupas
- abra a porta
- remova as roupas

avagem esteja finalizado

Ciclos adicionais

Adiar Início

O ajuste "Adiar Início" define o final do ciclo de lavagem.
Como ajustar a "Adiar Início"

- prima o botão **ON/OFF**.
- gire o botão **selector de ciclo**, para seleccionar o ciclo desejado.
- Prima em **Adiar Início** e ajuste a hora desejada.
- Prima em **Inicio/Pausa**.

Favorito

- Programa favorito permite-lhe guardar em memória um ciclo de lavagem personalizado para futuras utilizações
- Para memorizar um Programa Favorito:

(1) Seleccione um ciclo.
(2) Seleccione:
O curso, o método de lavagem, número de lavagens, velocidade de rotação, temperatura da água, etc.
(3) Prima e mantenha premido o botão "Favorito" durante 3 segundos (2 bips).
O Programa favorito fica assim memorizado para futuras utilizações.
Para utilizar novamente o programa, seleccione "Favorito" e prima Inicio/Pausa.

Intensivo

Quando a roupa estiver muito suja pode ser eficaz utilizar a opção "Intensivo."

- Por meio da selecção da opção intensivo pode prolongarse, independentemente do ciclo préseleccionado, a duração do ciclo de lavagem.
- Para utilizar esta opção prima uma vez sobre Intensivo antes de iniciar o ciclo de lavagem.

Enxágue Anti-Alérgico

Para melhores resultados ou para um enxagúe especialmente eficiente seleccione a opção "Enxágue Anti-Alérgico".

- Ela encontra-se disponível nos ciclos para Algodão, Algodão rápido, Sintético, e Roupa de bebê.
- O Enxágue Anti-Alérgico encontrase préseleccionado no ciclo de Roupa de bebê.
- A indicação de temperatura correspondente acendese.

Secar

- O processo automático desta lavadora-secadora de lavar e secar pode ser ajustada facilmente
- Para secar, certifique-se de que todas as roupas colocadas são de material similar e grossura semelhante.
- Não sobrecarregue a secadora colocando muitas roupas. As roupas devem girar na lavadora livremente
- Se você abrir a porta e retirar algumas roupas antes da secadora terminar o ciclo, lembre-se de apertar o botão Início/Pausa.
- 30➡60➡120➡Baixa temp.➡Ferro secagem➡Armário secagem➡Muito seco

Secagem
Muito seco
Armário secagem
Ferro secagem
Baixa temp.
Tempo
30
60
120

1. Guia Automático de Secagem

- Use seu Ciclo automático para secar suas ropas. Sensores
tar ou diminuir a temperatura da secagem para uma reaçã
recomenda o ciclo de secagem automático de acordo cor

Ciclo de secagem recomendado:

a) Baixa temp. – Sintéticos
b) Ferro secagem – Se desejar passar as roupas a ferro
c) Armário secagem – Algodão
d) Muito seco - Alta Temperatura
e) Tempo (30/60/120 minuto) – 30 minuto: 1,5kg
60 minuto: 3,0kg
120 minuto: 4,5kg

Obs: O tempo de secagem estimado varia do tempo de sec
de roupas e o tipo de sacegam selecionada que afeta o tem

2.Guia de tempo de secagem

- Ao apertar o botão Secar, o tempo de secagem é selecior
- O curso de secagem pode demorar até 150min. Quando
após a centrifugação.
- Esse tempo de secagem é um guia para ajudá-lo a ajustar
secagem pode variar muito dependendo da humidade, da
experiência pode ser seu melhor guia.

Peças de lã

- Não coloque as peças de lã enroladas. Coloque-as no seu formato original e seque-as bem rápido.

Peças de lã com pontos e nós

- Algumas dessas peças podem encolher, dependendo da sua qualidade.
- Sempre estique-as imediatamente após a secagem.

Engomados e Sintéticos

- Não sobrecarregue sua secadora
- Retire as peças engomadas assim que a secadora parar
de reduzir o encolhimento.

Peças de fibra ou Couro

- Verifique sempre as instruções do fabricante.

3. Conclusão da Secagem

- Logo que o ciclo de secagem esteja concluído, no Visor M
- A indicação COOL DOWN surge automaticamente logo qu
- Se não puder retirar a roupa do secador de roupa logo qu
- A função COOL DOWN, quando activa, faz o tambor roda
evitando desse modo a formação de vincos na roupa; este
- A "Cd" mensagem continua a poder ser visualizada no v
premido o botão **"Inicio/Pausa".**

s eletrônicos medem a temperatura do exaustor para aumen-
o mais rápida e um controle de temperatura mais rígido. Se
n o tipo de roupa.

agem atual com o autom tico. O tipo de tecido, quantidade
po de secagem.

nado.
selecionar somente secagem, o curso de secagem irá iniciar

a sua secadora para uma secagem manual. O tempo de
temperatura do ambiente e do tipo de tecido e a sua própria

Roupas de bebê e Trajes Noturnos

- Verifique sempre as instruções do fabricante.

Borracha e Plásticos

Borracha e Plásticos Não seque nenhuma peça que contenha partes de borracha ou plástico, como:

a) Aventais, babadouro, capa de cadeira
b) Cortina e capa de mesa
c) Capacho de banheira

Fibra de Vidro

Não seque fibra de vidro na sua secadora. Partículas de vidro remanscentes na sua secadora podem grudar nas suas roupas na próxima secagem e irritar sua pele.

Múltiplo surge "Cd" [COOL DOWN].
ue está concluído um ciclo de secagem.
e ele pára, a roupa pode ficar com vincos.
r periodicamente, de uma forma leve e suave, sem aquecer,
e processo demora 4 horas.
visor até as roupas serem retiradas da máquina ou ser

Protecção para crianças

Seleccione esta função para bloquear os elementos de comando e evitar manipulação.

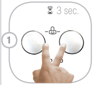

Activar:
Prima e mantenha premidos simultaneamente os botões de selecção.

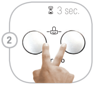

Desactivar:
Prima e mantenha premidos simultaneamente os botões de selecção.

Prima e mantenha premidos simultaneamente os botões de selecção

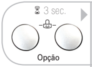

Prima e mantenha premidos simultaneamente os botões de selecção.

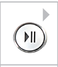

Inicio/Pausa premir.

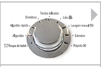

Seleccionar ciclo desejado.

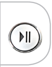

Premir Inicio/Pausa.

Limpeza da cuba

A LIMPEZA DA CUBA é um ciclo especial para a limpeza do interior da máquina de lavar. Nesse ciclo de lavagem são utilizados um nível mais alto de água e um número maior de rotações na centrifugação. **Execute esse ciclo de lavagem regularmente.**

Esvaziar totalmente o tambor e fechar a porta.

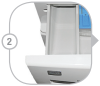

Verta o descalcificador (Calgon) no compartimento principal de produto lava-roupas. Feche o compartimento de produto lava-roupas.

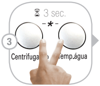

Ligar com ⓘ
Então premir e manter premidos botões Centrifugação e Temp.água.

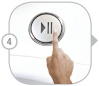

⏯ Premir Inicio/Pausa para iniciar a limpeza da cuba.

Após finalização do ciclo deixe a porta aberta para secar.

Ligar/Desligar sinal sonoro

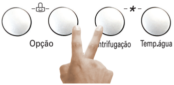

A função de sinal sonoro LIGA/DESLIGA pode ser ajustada, premindo e mantendo premidos simultaneamente os botões para **Opção** e **Centrifugação.**

A função de sinal sonoro LIGA/DESLIGA pode ser ajustada a qualquer momento e em caso de interrupção no fornecimento de emergia eléctrica é automaticamente anulada. A função sinal sonoro LIGA/DESLIGA funciona com a máquina desligada.